上海畫報

中華郵政特准掛號立案之報紙
◀每三日出一張售大洋四分▶

■溫徽德女士近影■

▲本報價目
[illegible]

第四九七號

▲廣告刊例
[illegible]

保身・千金 避孕 發身
如意丸 摘孕丹 避孕香膏 如意粉

壯陽妙藥無論老幼腎虧陽萎遺
精早洩此丸乃補腎妙品服之精益
體之絕對聖藥
婦女胎前或生產過多而不願生
育者每月一粒每粒五元保險適
經
此膏乃外用避孕聖藥停藥即能
受孕絕無痛苦如有史以來所罕
見每盒三元價洋一元
如外用壯陽固本之神藥係之十
分鐘立見奇效每盒一元外埠函
購寄費加一郵票九五折

三馬路石路東 勒賦藥房

最有效 最經濟

白濁白帶 太爾液

太爾液西名（Tanol Solution）為淋濁尿道外洗
殺菌為對症治劑功力速而無弊亦可治女子白帶洗
法簡便原液即可應用於受後前後洗射免傳染新淋
故尿疼痛洗一瓶後即可痛止而盡他細尿點滴下
等等均可注射施用保可白濁當完全絕跡本院特
本院醫師免費指導代洗以表誠信而博讚數定價每
瓶一元上海民國路東新橋街界上里口

延濟醫院藥房發行

冠生園飲食部

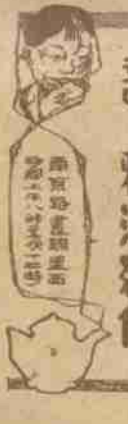

佈置美化

茶點
鮮肉湯麵……一角
咖哩星期美點……五分
鮮嫩香茗……一角
各式餃子……五分
菜品
廣州酒菜——伊府湯麵
海鮮炒麵——鹽焗小雞
冷品
冰淇淋——每一角半
雪藏汽水——客

雅潔絕倫

南京路直鎮里西
電話一九八四八（二號）

請用培德領帶

二十年經驗
領帶專家發
明胡桃領
帶久用不縐
永不走樣

總公司南京路大慶里
勞合路對面
分公司四川路九十
號福利對面

大前門香烟

商標

麒麟領帶襯衫

欲備美麗而耐用的領帶請向寧波路二〇六號 電話六二九九八號

置辦可使君滿意稱心 工廠龍門市部老靶子路福生路口二三五號 電話四一六四九號

□女子銀行之新屋（耳食）

南京路吳鑑光近鄰之女子銀行、行長爲嚴叔和女士・女士學識淵博、交際尤廣、李佳白博士逝世、李子欲以尙賢堂房屋出讓、經女士一席話、即將斯屋租諸人和醫院、此固女士與人和張湘紋女院長交稱莫逆、而女士之手腕敏活、可見一斑矣、近頃虹廟毗連之房屋、業經拆除、即爲女子銀行新址、以嚴女士將力事擴張、舊賃之屋不敷用、故自營行址、行見華屋巍峨、爲我國女子於金融界者先鞭焉、

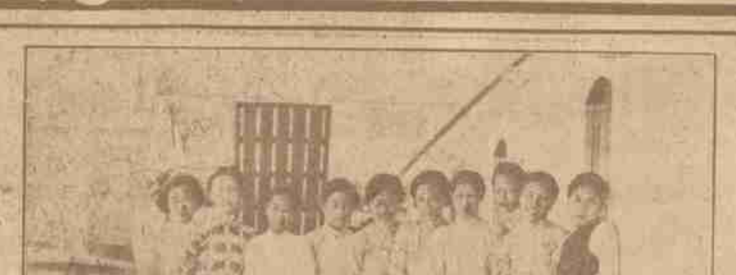

民立女中排球代表送體育指導陳昺德君返粵　黃警頑贈　郎靜山攝

□後落花詩四首（陳弢庵）

恨紫愁紅又一時。關猶癡淚落登悲。世塵起滅優曇幻。風信蹉跎苦棟遲。水面成文隨處可。泥中多日自家知。綠陰問着池塘換。忍復長安亂後棋。

驀地風來似虎狂。空階曾不改芬芳。濛濛留住香三日。尋草蕭蕭夢十場。合笑蜜脾從汝割。將離蛙尾有誰攜。無端更惹南風怒。天上人間總斷腸。

柳綿榆莢各聽飄。輪轉閻浮共一飄。啼鵑相歸奈鳥何。抱香不死可憐蟲。東扶西倒如醉。北脫南彊來有終。爲謝何光磨舞曲。蠶絲禿盡淨名龕。

底急韶華不我留。餘春惜取曲江頭。縱橫滿地誰能掃。高下隨風那自由。綠樹棠梨差可館。舊時花萼豈無樓。夜闌猶對殘燈照。心緒空林散卽休。

□勘誤　上期鄭客遺事、章太炎誤植太炎、

□教科書之競爭潮（偶閒）

我國學校教科書之印行、在民國以前、祗有商務印書館一家、厥後教育漸次普及、商務有供不應求之勢、中華書局遂乘時而興、中華之教科書在小學方面者、最盛時、幾及商務十分之四、後起者世界書局、亦編印教科書、據調査者云、與商務比爲六與四、與中華比亦六與四、（商務六成世界四成）（世界六成中華四成）世界儼然駕中華而上之、無怪沈老闆常以此驕人也、然以偌大之中國、教育一日普及一日、何論如無非三數局家所能供給、以是最近有民智書局、及開明書店、均思編印銷售、開明方面、資本薄弱、恐一時難成事實、而民智書局、根基已固、自國民政府成立首都以降、生涯鼎盛、且該局與政府要人、如胡漢民蔣介石鄒元沖等、均有歷史上之關係、是不啻爲一官書局也、一旦教科書編出、檢定既便、銷路必廣、實是爲已成功之三家一大勁敵、近聞該局已在猛力進行、托蘇州一師附小同人編製小學各科教本全套、編費未定、先匯一千元至蘇、作同人購辦參考書之用、於是一般窮教員、咸忻忻有喜色、雖炎暑逼人、伊埋首於故紙堆中討生活也、

□張如庭人財兩得（內行）

□兩塊錢一條性命

內行前記張如庭下新康輪事、現開張已安然回平、蓋張所乘者非新康而爲福興也、聞其臨時易船、得保性命、若有神助、實則爲小口之儉德、有以致之也、緣張性吝、平時錙銖必較、此次北上、甄已向新康輪賄這艙位、臨時忽聞其夥計言、福興輪亦於日內起洋、船價較新康輪便宜兩元、張聞言心動、亟改向福興購票、詎知無形中竟免於難、或謂張殆有陰、不爾然、以每月卻千包銀之老班而計及兩元、此說未免不近情理、證之亦然歟、人有愛財如命者、往往爲歹人所算、人財兩失、若張則一省兩元、又保一命、大可稱爲人財兩得矣、

□首都見聞瑣記（二）（舍予自南京寄）

□電話打蓮香　南京向有三不之稱、指電燈不明、馬路不平、電話不靈、今見電燈已不似前之黑暗、道路因見平坦、電話亦較進步、近日更于各路、埋設地線　行將改裝爲自働式、査電話簿、忽有一『筱蓮香』名字東釣魚巷號碼偶五四八字樣、首都禁倡已久、何尙有東釣魚巷巍然獨存之筱蓮香、該簿新近編印、其爲仍有蓮香可知、或謂釣魚巷、雖爲舊日妓寮之區、筱蓮香者、當屬茶社校書之一、然而亦可以傲視同儕矣、

□又有舍予廬　與記者同名前歲在鎮江發現舒榮甫者、曾通函抄照片昨于紫金坊洪水君右隣門首、親一『舍予廬』牌字、聞亦同姓　未敢冒昧訪晤、但于門窗遙見其所掛字、其上款則爲衡叔也、

公稟三靈之淑氣應五百之恒期乘和載誕文明冴世萬信樂道攄德依仁孝弟端雅寘言懸行六籍孔精百氏備究八素九丘靡不昭達至乎人倫禮式陰陽律曆尤所留心

□溫徵德女士臨鄭文公碑□

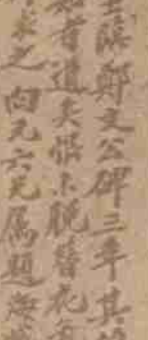

□鄭蘇戡先生題溫女士臨本□

□翁振伯退隱林泉

楊麟閣事發生、翁振伯先生以地位關係被波及、然未幾冤乃白、張漢卿將軍愈敬其爲人、然先生亦頗歸隱、遂謝職南旋、先生常熟東鄉人、與翁六先生爲同族、當時族人皆富且貴、而先生獨清行、遂矢志求學、令留學之風初盛、先生毅然束裝東渡扶桑、臨行時祇青衫一襲、當時五十族人助之成其志者、學成歸國、非入政界、樸轉榮任奉天兵工廠、封辦今茲歸里、邑人盛宴之、暇時常與親故作竹戰、開將賃屋海上作久居計、如先生者、可謂友鄉還鄉矣、（吉羊）

□名女伶碧玉□（梅生攝）

□後落花詩四首和原均（呂櫸氏）

九十韶光已後時。落紅憐綠不勝悲。濃陰禁蔗噹傷老。歸袖先闌待月遲。照座擊來寬不次。瞭茵心緒若誰知。疏簾清簟楸枰亂。斜間厢輪黑白棋。

記得春遊鎮日狂。花香人氣帶神芳。魂歸碧落生何所。艷奪紅絲早擅場。天有精陰如醉夢。地無曲水可流觴。樓一間嬌無那。掩淚千秋結轆腸。

金谷繁華一胸空。南枝帶雨北枝風。亭霏故濕啣泥燕。切切浮聲弔影蟲。早起嘈嚶偏惜別。夜來燒燭賭旋終。無聊擁篲閑庭院。也共江湖署長翁。

盛極難容十日留。從今不上美人頭。滿衣柳弱供憑弔。蝶瞎蜂酣任自由。不信楊枝皆薄命。餘生闌盼合名樓。紫絲步障豪情減。一笑當筵孔可休。

□何佩華之泡興（內行）

何佩華爲北平票友、曾在上海開碑唱、以得梅黨黃子美君之贊賞、攜南下求售、曾與丹桂訂打泡一月之約、事前曾在大世界打泡一次、因而定局、料備泡三日、一據報上批露、忽因掛電歸去、惟近聞何仍在滬、且有在天蟾打泡三日之消息、意者內行此稿刊出之日、何已在天蟾打泡亦未可知、何之藝術未寓目、不敢妄評、惟果如此繼續打泡、則亦何泡興之濃邪、

□名花筱含春□

筱含春老七、本爲首都名花、來滬倡本、節樹幟、于年才二九、頗多能誦、近頃青樓中之佼佼者、（楚賸）

萬福醫院

戒烟專院

本院由地方慈善家捐資創辦，於茲五載，專戒男女染癮同胞，目的務使平民不受金錢所困、聘請戒烟專家，純用王道藥品，不攙絲毫毒質，絕無痛苦，較吸舒服，且可照常辦事，出立保證，完全負責，限日斷根，身強體健，穩妥完全，設有病室，取價從廉，身有癮者，或往居外埠，不能來院往戒者，藥可由郵遞寄，寄費加一一瓶斷癮水

價目

照平日烟癮大小計算，每戒除癮一錢五元（詳章函索即寄）除癮一錢八元 一錢以上兩錢三元 五錢以上遞加四元

上海法租界打鐵浜馬浪路口蒲柏路

□上海各大學華僑學生赴南省親□（郎靜山黃鑾祺贈）

□上海最貴之西餐肆（耳伯）

□執業者亦皆聞人

時屆炎夏、餐肆以西餐及素菜爲當令、素菜以覺林爲首屈一指、六元六之特別便飯、尤爲人稱道弗衰、功德林禪悅齋素馨樓妙香齋皆弗逮也、西餐自以大華飯店滙中華安爲富麗堂皇、而馬賽爾沙利文亦尚可口、可以一試、法式美式之品分焉、中國式之西餐、以大西洋營業最盛、餘則今茲爲粵菜勢力所佔、淺丕弗振矣、中式西餐、每餐大率取值一元二角半、眞正西餐則大華等處、午餐二元、晚餐四元、翠有取值五元者、有之自沙遜屋頂嘉來飯店始、之Cathy Hotle斯店爲安利洋行中外合組、其名卽外人之姓、主其事者、爲安利華經理吳澄雲君、吳爲湖州人、營絲廠地產、擁資可五百萬、其公子甲伯、畢業於新大陸、亦經紀此店也、榮昌火柴總理朱子謙先生之公子如棠、精英文、曾任蔣主席之英文祕書、及其甥吳璧懷君、北孫阿龍君、（近畢業於東吳法科大學）亦皆執業於是、俸給最低爲每月百金、以故布置精雅、爲滬上首選也、

□調寄鎖西

▲題張漢卿將軍海濱遊象（丹翁）

納涼甚處。似名河北戴。就中。惟將軍。瀟灑。今旖旎盡遠。停樹外。經時跣足科頭者。般意態真成觀海。溢于海。嘉賓男共女。風儀誰賽？羣鴻戲。鍾家行。楷任無賴。那西流赤緊。署餘縱弄烟波。且看微笑。實之休目睹。

不日赴美之法學兼戲劇家錢劍秋女律師

□方振武秀才人情（芳萼）

方振武繼陳調元而長皖、皖人屬望甚殷、在方誠一可爲之時機也、惟旅滬皖人、則已有不得已而思其次之感想、以旅滬皖人、因形勢和歷史關係、少數人心目中、惟有一柏文蔚、淺爲風氣、而多數皖人亦以爲能治皖者、惟柏氏一人而已、方之繼陳、滬上皖人、雖不彈冠、要自莞爾也、安徽同鄉會者、滬上皖人之一集團也、對於皖事、頗著敢言之稱、惟實際則會所無着、經費奇絀、前數年曾由皖紳程霖生、將其私產坐落威海衛路之基地一方、捐入同鄉會爲會址、惟同鄉會雖曾繪具圖樣、籌備建築、然經費無着、亦只望地興歎、近以方氏頗肯做事、乃電方請爲設法、意蓋以方氏或能於省庫中、指定的款、擇期興築、不料此電去後、得一覆電、謂俟公開運動、云云、此公開運動四字、語意在可解與不可解之間、實則不若邊際而已、然同鄉會屠門大嚼、初亦聊且快意、不意海之又久、而此公開運動云者、既未聞其公開、又未見其運動、昔日窮書生送禮、有秀才人情紙半張之語、或者方雖貴爲主席、猶不脫窮秀才之臭味歟、

□怡保鉅商林春恩女公子怡蓮女士與曾昭汪君□

□記溫徵德女士（娟娟）

粵東溫徵德女士、幼卽游美洲、畢業於加州大學、歸國適閩中陳向元先生、女士擅文學、工臨池、尤善各地方言、平津粵滬之語無弗能、無弗肖、抑且語以妙天下、是誠錦心繡口者矣、或以其面如滿月、乃上尊號曰溫大拉、狀其貌、非侮其人也、客夏愚客津門、獲女士所臨鄭文公碑一通、曾製版於本報、今甫一年、復得女士之臨本、孟晉無量、使驚佩、益以鄭蘇戡先生之題識、是尤美具難并也、因並其近影同列焉、

□小抖亂夫婦訴訟記（霞一）

最近各小報、競載小抖亂毆妻被控一事、於是社會競相傳述、咸以小抖亂薄情無狀、抖性大發、其實在事實上、並不如是、昨據深知其事者云、小抖夫婦間勃谿則有之、至於僱串棒打一幕、全屬小抖妻方之宣傳作用、

小抖亂當父故之時、尚有家資二十四萬、（連不動產在內）時小抖亦僅十六、然已揮霍無度、每日平均可用二三百金、迨是五年中、（小抖現年二十一歲）竟耗去家資十分之八、至今日連不動產一應在內、已不滿五萬金矣 其揮霍之程度、殊足驚人、

小抖自前歲槍擊某式老夫之後、（曾爲罰金）今已抖性大改、此次與夫人陸女士口角、其實乃極細微之事、當上月廿一日、小抖在其寓中因取一圖章、啓梳粧台上之抽屜、見屜中有紙條、上書『葉仲方、瘟生、曲死、快快死脫哀、』等字樣、知爲夫人所書、卽責問夫人、夫人直認不諱、且曰『你不罵罵誰』、小抖乍見抖性勃作、互相扭吵、後抖之老母等、卽來勸阻、事後夫人卽求歸寧、抖自開汽車、送至家、當送歸時、毫無慼感、不意越三數日、夫人仍不回家、小抖、乃往岳家賠罪、至時、其岳陸蘊輝先生、及岳母、暨夫人、均端坐在客室內、仲方向二老鞠躬爲禮後、將向夫人道歉、忽聞岳母起喚其女上樓、蘊輝亦將仲方雙手推出、曰、『我沒有你這女婿』、仲方當卽怏怏而歸、事後仲方忽接法公堂傳票、方知爲妻所控且以刑事、已於八月十二號開審、仲方如青天霹靂、生平以抖亂自負者、至此竟欲抖亂而不得矣、

仲方見對方所延之律師爲巴和、於是亦不得不請逃百克律師代表辯護、當昨日上午九時開審之際、小抖偕其律師到庭候訊、而對方則爲蘊輝夫婦、及小抖夫人全家均到、小抖與夫人相背站立、大打其無線電報、一時各有說不出之苦處、結果堂上略一詢問、卽宣告延期七天審理、

其後小抖見各報所登載之消息、皆偏袒一方、且詞句間大致相同、於是頗生疑竇、親往各報館查詢、見各報之底稿用紙與字跡相同 遂恍然大悟、豈竟有宣傳科長歟、至於宣傳之用意如何、則外人莫得而知、異相矣、

□申石伽先生山水□

□程萬里先生松鶴□

上海畫報

民國十八年八月十五日

亞林防疫臭藥水

天時日暖，凡棧廁之處，如垃圾桶內，痰盂之中，都爲病菌產生之所，用亞林防疫水，則可殺菌除臭。

五洲大藥房發行 上海四馬路

大號三角　二號每瓶二角

各埠雜貨店均有出售

上海家庭工業社發行

好運道香烟

上海華德煙草公司出品

◻王艷芳之同名交涉

（芬君）

女伶王豔芳，先後拜步林屋袁寒雲張丹翁三先生膝下，前年歲寒雅集中，寒雲先生親與合串審頭刺湯諸劇，丹翁捧之尤力，名日以盛、去歲屢出演蘇州常州無錫各埠、所至受人歡迎、各報日有揄揚之文、前數日大世界乾坤大劇場海報上忽有同名之一王艷芳，戲碼甚早、外間疑爲卽此一王艷芳也，及往觀則色旣不逮、藝亦遠不如、無不敗興而返、豔芳聞之大恚、艷芳因梨園公會會員、遂至會中查問、初無彼一王豔芳之名，顧公會亦無法禁人之同名、唯允待彼王艷芳來入會時、必加以拒絕而已、按伶人襲名者甚多、以豔芳爲名者、如津中之名女伶程豔芳等殊不少、其三字相同者、則彼一王豔芳外、章遏雲班中亦有一人，又彼王豔芳曩在南京演唱、其時懸牌頗高、識艷芳者以爲殆是，特定包廂捧場，且詣後臺候之，久久管事者傳王老闆來，迨接見、瞪目不相識、某君大駭、及返滬復爲友人所嘲、懊喪而出、後晤艷芳言其事、猶謂當時幾欲唾其面、聞者大笑、亦一同名趣史也、

◻天上人間（一一〇）

（奚悛水）

第四回　掩面怕重來人間地獄　掉頭驚乍去紙上風波

陳大娘見竹子站在身邊頭正在齊平肩下、一舉手、就在她頭上敲了五個爆栗，玉子聽了她向下說、一直說到要問掛旗子的事了、雪白的臉、都氣靑了，現在陳大娘給她五個爆栗、又罵道、昏君、什麼話你也說，玉子點了頭，微笑道、該，欠，打得好、竹子兩行眼淚向下一流、一撇嘴哭道，幹嗎打我，是人家說的、又不是我說的、你不許我說、又問我作什麼，陳大娘道、胡說八道、誰問你來着、竹子指着玉子道、她問我的、你問她、對不對，我在那兒拿了錢回來、她就釘着我問、問我周先生說什麼來着、死玉子啊，你說啊、我這話是冤你嗎，陳大娘輕輕罵道、死東西、別嚷，你要嚷，我再揍你　竹子道、你打我，我不服，我又沒作錯什麼事、爲什麼打我、玉子坐在炕沿上、一言不發、低了頭、眼睛水汪汪的、只是看了地下、

◻請讀名家 ◻小說筆記

◻包天笑作

◻弄小說	一元
◻墨海燈聲	八角
◻[illegible]小傳	一元
◻[illegible]驚語	二角
◻未來世界	四角
◻[illegible]蛙	四角
◻情波記	二角

◻李涵秋作

◻涵秋筆記	二冊一元二角
◻琵琶怨	二角
◻雌蝶影	四角
◻雙花記	二角
◻雙鵑血	五角
◻瑤琴夫人	三角

◻畢倚虹作

◻黑暗上海	三元

◻陳冷血作

▲俠客談	四角

◻張秋蟲作

◻銀海新潮	四角

◻龐獨笑作

▲紅脂錄小	六角

◻張丹斧作

▲拆白黨	三角

◻葉楚傖作

▲新小說	八角

◻沈泊塵作

◻百美圖	一元二角

◻張春帆作

▲九尾龜十二冊	七元八角

上海畫報館發行

壯陽丸　避孕粉　通經丸　白濁丸

內服外搽有扶陽生精持久（洩而增人）之樂趣

此粉有孕節育避之效通經活血之功雖生產素密之婦服之立能停孕每料四元

無論停經腹痛是孕非孕有孕怕育者每月一粒每粒五元百發百中

無論五淋白濁盡尿痛服之三小時內止痛止濁每匣一元雙料二元外埠郵費加一郵票九五折扣四馬路口一臺隔壁

中南大藥房

此卽 **痰敵** 藥片：

頓時止咳平氣，立刻化痰爲水，

與衆不同特別靈驗之驚人奇效、故凡痰咳喘嗆、以及各種肺病肺癆、倘能信任此「痰敵藥片」常服不斷、定必克奏全功、應手而愈、一試可知也、

（大瓶二元一百廿片、小瓶一元四十八片）

上海四馬路 中西大藥房

全國中西大藥房及各大藥房均有售

▲大號二元▲小號一元二角半

中法藥房總經理

◻艾羅補腦汁◻

艾羅醫生特效良藥之一

○奏效神速○毫無流弊○